

CHARM
잘 가르치는

학생경험
중심대학

세명대학교

2021학년도 편입학 모집요강



[편입학 장학금] 전체 입학생 대상

입학학기(1학기)

입학금 및 등록금 전액 면제

☆ 자랑할 것이 CHARM 많은 대학 !!!

- 교육부 「자율개선대학」 선정 [2019~2021년]
- 교육부 「대학혁신지원사업」 선정 [2019~2022년]
- 교육부 「대학특성화(CK) 사업」 선정 [2015~2019년]
- 교육부 「지자체-대학 협력기반 지역혁신 사업」 참여대학 선정 [2020~2025년]
- 교육부 「지역선도대학 육성사업」 참여대학 선정 [2019~2024년]
- 교육부 「산학협력 선도대학(LINC+) 육성사업」 선정 [2017~2022년]
- 교육부 학부교육선진화선도대학 「잘 가르치는 대학」 선정 [2010~2013년]
- 고용노동부 「대학일자리센터」 사업대학 선정 [2015~2021년]
- 보건복지부 「2019년도 간호대학 실습교육 지원사업」 선정 [2019년]
- 한국대학평가원 「대학기관평가인증」 획득 [2019~2023년]
- 한국간호교육평가원 「간호교육평가인증」 획득 [2019~2024년]
- 한국한의학교육평가원 「한의학교육평가인증」 획득 [2020~2025년]
- 세계작업치료사연맹 「세계작업치료사연맹 교육과정 인증」 획득 [2016~2023년]

※ 본 편입학 모집요강의 내용 변경시 본교 홈페이지를 통해 공지하오니 이점 참고 하시기 바랍니다.

목 차

I. 2021학년도 편입학모집 전형유형별 모집인원	1
II. 2021학년도 편입학모집 전형일정	2
III. 전형료 안내	3
IV. 제출서류	5
V. 편입학 전형유형별 모집안내	
• 일반편입학 [정원내]	7
• 학사편입학 [정원외]	9
• 의료인력 전문학사학위 소지자 편입학 [정원외]	10
VI. 전적 대학 성적 및 사정총점 산출방법	10
VII. 선발원칙	11
VIII. 원서접수 안내	12
IX. 입학원서 작성방법 안내	13
X. 지원자 유의사항 안내	14
XI. 등록확인예치금 환불(등록포기) 안내	15
XII. 학사행정 안내	15
XIII 세명대학교 안내(장학제도/생활관/등록금/통학버스)	16
<input checked="" type="checkbox"/> 개인정보 관리안내	20

단과대학	계열	모집단위	입학정원	정원내	정원외	
				일반편입학	학사편입학 (최대모집 가능인원)	의료인력 전문학사 (4학년)
인문예술 대학	인문사회	미디어문화학부 [미디어한국어문학/외국어로서의한국어교육]	40	7	10내	
	인문사회	디지털콘텐츠창작학과	40	9	10내	
	인문사회	국제언어문화학부 [영어학/중국어학/일본어학]	120	11	40내	
	예체능	디자인학부 [산업디자인학/실내디자인학/ 시각커뮤니케이션디자인학/패션디자인학]	120	15	40내	
	예체능	공연영상학과	40	5	10내	
사회과학 대학	인문사회	경찰행정학과	40	12	10내	
	인문사회	행정학과	40	6	10내	
	인문사회	법학과	40	8	10내	
	인문사회	부동산학과	40	11	10내	
	인문사회	소방방재학과	40	14	10내	
	인문사회	기업경영학과	40	6	10내	
	인문사회	글로벌경영학부 [경영회계학/무역경영학]	80	11	30내	
	인문사회	호텔관광경영학과	60	12	20내	
	인문사회	항공서비스학과	40	3	-	
	인문사회	광고홍보학과	40	8	10내	
	인문사회	사회복지학과	50	6	20내	
IT엔지니어링 대학	자연과학	컴퓨터학부 [컴퓨터시스템학/소프트웨어학]	80	9	30내	
	자연과학	정보통신학부 [네트워크보안학/임베디드시스템학]	80	9	30내	
	인문사회	전자상거래학과	40	-	-	
	자연과학	전기공학과	50	8	20내	
	자연과학	전자공학과	40	4	10내	
	자연과학	건축공학과	60	8	20내	
	자연과학	토목공학과	40	8	10내	
	자연과학	보건안전공학과	40	4	10내	
보건바이오 대학	자연과학	바이오환경공학과	40	7	10내	
	자연과학	간호학과	90	3	10*	
	자연과학	작업치료학과	80	8	30내	8
	자연과학	임상병리학과	70	6	20내	7
	자연과학	바이오제약산업학부 [천연물의약학/제약산업학]	80	14	30내	
	자연과학	화장품부티생명공학부 [화장품과학/부티생명공학]	80	8	30내	
	자연과학	바이오식품산업학부 [식품영양학/건강기능식품학]	60	9	20내	
예체능	생활체육학과	40	9	10내		
한 의과대학	자연과학	한의학과	40	3	1*	
합 계			1,880	261	총 37	15

※ 편입학 전형의 모집 학년은 3학년임(단, 한의학과는 본과 1학년, 의료인력 전문학사학위 소지자 편입학은 4학년 편입)

※ 학사편입학 모집단위별 모집인원 *의 경우, 별도선발 모집단위임(자세한 사항은 본 모집요강 2쪽 참고)

※ 전자상거래학과(일반/학사편입학), 항공서비스학과(학사편입학)는 모집하지 않음

구 분			일 시	장 소	
1차 모집	원서접수	온라인	2020. 12. 14(월) 09:00 ~ 12. 21(월) 17:00까지	유웨이어플라이 / 진학어플라이	
		창 구	2020. 12. 21(월) (10:00 ~ 17:00)	본교 입학관리처	
	면접고사	항공서비스학과 간호학과	2021. 1. 22(금) ※ 대상 : 항공서비스학과 및 간호학과 일반편입학 지원자 전체	[고사 안내] 2021. 1. 18(월) 본교 홈페이지 안내 (예정) ※ 고사 시작시간은 지원인원 등에 따라 변경될 수 있으며, 변경시 위 고사안내 일자에 공지예정	
		필기고사	한의학과		2021. 1. 20(수) (10:00 ~ 12:00) ※ 대 상 : 일반 및 학사편입학 한의학과 지원자 전체
2차 모집 (예정)	원서접수	온라인	2021. 1. 7(목) 09:00 ~ 1. 13(수) 17:00까지		본교 홈페이지 공지 (예정)
		창 구	2021. 1. 13(수) (10:00 ~ 17:00)		본교 입학관리처
서류 제출기한			2021. 1. 15(금) 17:00 도착분까지	본교 입학관리처 (우편발송 또는 방문 제출)	
합격자발표 및 등록기간	최초합격자	발 표	2021. 2. 7(일) 이전	[합격자 발표] 본교 홈페이지 [합격자 등록] 본교 지정은행	
		등 록	2021. 2. 8(월) ~ 2. 10(수) 은행마감시까지		
	추가합격자	발 표	2021. 2. 11(목) ~ 2. 16(화) 21:00까지		
		등 록	2021. 2. 11(목) ~ 2. 17(수) 은행마감시까지		

◆ **합격자(최초 및 추가합격자 전체) 등록확인예치금 납부고지서**

※ **납부고지서는 우편발송하지 않으므로** 본교 홈페이지(www.semyung.ac.kr)에서 확인(출력) 후 등록확인예치금을 납부하여야 하며, 확인(출력)이 불가능한 경우 본교 입학관리처(☎ 043-649-1170-5)로 문의하여 별도의 조치를 받아야 함

◆ **추가합격자 발표** : 최초합격자와 추가합격자의 등록포기 결원에 대해 예비후보 성적순에 따라 발표함

※ 추가합격자 발표방법(치수발표 또는 실시간 총원) 및 등록방법은 최초합격자 발표시 공지할 예정임

또한, 등록일정(합격발표 당일 등록)이 촉박하므로 등록확인예치금을 미리 준비하여 등록에 차질이 없도록 유의하여야 함

◆ 편입학모집 결과 지원인원 및 등록인원이 모집인원에 미달될 경우 추가모집을 시행할 수 있으며,

추가모집을 시행할 경우 본교 홈페이지를 통하여 발표(공지)할 예정임

◆ **등록확인예치금(100,000원) 제도 안내**

- **본교 편입학모집에 합격(최초/추가)한 자는 지정된 등록기간에 등록확인예치금을 납부하여야 합격이 유효하며,** 최종 등록(입학)자를 대상으로 납부한 등록확인예치금에 대해 입학이후 입학원서에 작성한 환불계좌로 일괄 환불 (장학)처리 예정임 **[개별 환불신청 불필요]**

학 사 편 입 학 선 발 방 법 안 내

▶ **학사편입학 모집인원 : 총 37명**

구 분	모 집 단 위	모집인원	선 발 방 법
『 통합선발 』	전 체 (아래 『 별도선발 』 모집단위* 제외)	26명	모집단위별 '최대모집 가능인원(이내)' 을 초과하지 않는 범위 내에서 모집단위 구분없이 전체 지원자에 대해 성적순위를 기준으로 모집인원 (26명) 만큼 선발함 ※ 항공서비스학과는 학사편입학 전형으로 모집하지 않음 ※ 모집단위별 최대모집 가능인원은 '1쪽 참조
『 별도선발 』 *	간호학과	10명	모집단위별 지원자에 대해 전형방법에 의한 성적순위를 기준으로 모집단위별 모집인원만큼 선발함
	한의학과	1명	

III 전형료 안내

모집단위	편입학 전형유형	전형료			결제금액 [창구접수/온라인접수]
		일반전형료	고사료	온라인 접수수료	
전체 전형유형 및 모집단위 (아래 제외)		25,000원 (본교 부담으로 전형료 면제)	0 원	5,000원 (본교 부담으로 온라인 접수수수료 면제)	0 원
항공서비스학과 간호학과	일반편입학		20,000원		20,000원
한의학과	일반·학사편입학		70,000원		70,000원

◆ **전형료 환불안내** : 접수가 완료된 이후 접수를 취소하거나 변경할 수 없으며, 전형료는 반환하지 않음. 다만, 아래 대상자에 한하여 전형료를 환불함

구 분	내 용			
환불대상	고사(면접/필기)를 실시하는 모집단위 [항공서비스학과(일반편입학), 간호학과(일반편입학), 한의학과(일반·학사편입학)] 지원자 중 아래의 어느 한 기준에 해당하는 자 ① 고른기회 대상자 : 국민기초생활보장수급자, 차상위복지급여 수급(대상)자, 한부모 가족 지원 대상자, 국가보훈대상자 ② 고사 결시자 : 천재지변, 질병, 기타 사고 등 지원자의 귀책이 아닌 부득이한 사유로 고사에 응시하지 못한 자 ※ 타 대학과의 고사 일정 중복, 단순 변심 등에 의한 전형료(고사료) 환불신청은 인정하지 않음			
환불기준	환불신청 기한 내 전형료 환불신청서와 증빙서류를 제출한 경우에 한하여 심사 후 결과에 따라 전형료(고사료)를 환불함			
증빙서류	• 아래 서류 중 해당 증빙서류 각 1부 제출			
	구 분	자 격	증빙서류	비 고
	고른기회 대상자	국민기초생활보장수급자	국민기초생활수급자 증명서	지원자 본인명의 발급
		차상위복지급여 수급(대상)자	장애수당 대상자 확인서	지원자 본인명의 발급 ※ 지원자 본인명의 발급이 안되는 경우 지원자가 해당 대상자와 동일세대임을 입증할 수 있는 아래 서류 추가제출 - 가족관계증명서 또는 주민등록등본 등 1부
			장애인 연금 대상자 확인서	
			지할근로자 확인서	
			차상위 본인부담 경감 대상자 증명서	
		차상위계층 확인서		
한부모 가족 지원 대상자	한부모 가족 확인서	지원자 본인명의 발급		
국가보훈대상자	대학입학 특별전형 대상자 증명서	지원자 본인명의 발급		
고사 결시자	결시 사유를 증명할 수 있는 서류 (병원 진단서 등)	지원자 본인명의 발급		
환불신청 기한	① 고른기회 대상자 : 2020. 12. 24(목) 17:00까지 ② 고사 결시자 : 2021. 1. 26(화) 17:00까지 ※ 신청기한 이후 접수가 불가능하므로 반드시 기한 내 제출하여야 함			
환불신청 방법	① 본교 홈페이지(www.semyung.ac.kr) 접속 → 입학홈페이지 접속 → '입학정보 통합시스템' 메뉴 선택 ② '입학정보 통합시스템' 로그인 후 전형료 환불신청 메뉴를 통하여 전형료 환불신청 및 증빙자료 업로드			
환불기간	① 고른기회 대상자 : 2021년 1월 중 환불처리(예정) ② 고사 결시자 : 2021년 2월 중 환불처리(예정)			

전형료 환불관련 고등교육법 시행령

• 제42조의3(입학전형료) ② 법 제34조의4 제4항에 따른 입학전형료의 반환 사유 및 금액은 다음 각 호의 구분에 따른다.

반환 사유	반환 금액
1. 입학전형에 응시한 사람이 착오로 과납한 경우	과납한 금액
2. 대학의 귀책사유로 입학전형에 응시하지 못한 경우	납부한 입학전형료 전액
3. 천재지변으로 인하여 입학전형에 응시하지 못한 경우	납부한 입학전형료 전액
4. 질병 또는 사고 등으로 의료기관에 입원하거나 본인의 사망으로 입학전형에 응시하지 못한 경우(해당 사항을 증명할 수 있는 경우만 해당한다)	납부한 입학전형료 전액
5. 단계적으로 실시하는 입학전형에 응시하였으나 최종 단계 전에 불합격한 경우	납부한 입학전형료 중 응시하지 못한 단계의 입학전형에 드는 금액

입학전형료 비례 환불제도 안내

구 분	내 용
환불기준	고등교육법 제34조의4 제5항에 의거 입학전형관련 수입·지출에 따른 잔액을 2021년 4월 30일 이전 입학전형에 응시한 사람이 납부한 입학전형료에 비례하여 반환할 예정 (환불시 환불 관련 사항은 본교 홈페이지에 공지할 예정)
환불계획	아래 두 가지 방법 중 원서접수시 선택한 1개의 방법으로 환불 예정 ① 원서작성시 기재한 환불계좌로 이체 ② 본교에 직접 방문하여 환불 신청
참고사항	환불방법 중 원서작성시 기재한 환불계좌로 이체하는 방법을 선택하는 경우에는 반환할 금액에서 금융기관의 전산망을 이용하는데 드는 비용을 차감하고 반환함. 또한 금융기관의 전산망을 이용하는데 비용이 반환할 금액 이상이면 반환하지 않음



<p>제출기한 및 제출방법</p>	<ul style="list-style-type: none"> • 제출기한 : 2021. 1. 15(금) 17:00 도착분까지 <ul style="list-style-type: none"> ※ 서류점검 후 재제출 대상자는 개인별 안내된 기한까지 제출하여야 함 ※ 기한 내 제출서류 미제출자는 불합격 처리함 ※ 온라인 접수자의 경우, 본인이 접수한 원서접수 대행업체 사이트에서 제출서류 봉투 표지를 출력하여 서류봉투 겉면에 부착 후 아래 주소지로 우편발송 또는 방문 제출 • 제출처(주소) : 27136. 충북 제천시 세명로 65(신월동) 세명대학교 입학관리처 																																																							
<p>제출서류</p>	<ul style="list-style-type: none"> • 전형유형별 제출서류 <table border="1" data-bbox="316 562 1441 1339"> <thead> <tr> <th>전형유형</th> <th colspan="2">일반편입학</th> <th>학사편입학</th> <th>의료인력 전문학사</th> </tr> <tr> <th>구 분</th> <th>학사 과정 (4년제 등)</th> <th>전문학사 과정 (전문대 등)</th> <th>학사 과정 (4년제 등)</th> <th>전문학사 과정 (전문대)</th> </tr> </thead> <tbody> <tr> <td>입학 원서</td> <td colspan="4"> 【제출대상】 창구접수자 (온라인 접수자는 제출하지 않음) ※ 사진 제출(업로드) 대상 [항공서비스학과, 간호학과] 일반편입학 지원자 [한의학과] 일반 및 학사편입학 지원자 에 한함 </td> </tr> <tr> <td>성적증명서</td> <td colspan="4">【제출대상】 지원자 전체</td> </tr> <tr> <td>학점인정증명서</td> <td rowspan="4">택 1</td> <td>×</td> <td>×</td> <td>×</td> </tr> <tr> <td>수료(예정)증명서</td> <td>×</td> <td>×</td> <td>×</td> </tr> <tr> <td>졸업(예정)증명서</td> <td>택 1</td> <td>택 1</td> <td>택 1</td> </tr> <tr> <td>학위(예정)증명서</td> <td>택 1</td> <td>택 1</td> <td>택 1</td> </tr> <tr> <td>재학증명서</td> <td rowspan="3">수료(예정)증명서 제출자에 한하여 택 1</td> <td>×</td> <td>×</td> <td>×</td> </tr> <tr> <td>휴학증명서</td> <td>×</td> <td>×</td> <td>×</td> </tr> <tr> <td>제적증명서</td> <td>×</td> <td>×</td> <td>×</td> </tr> <tr> <td>의료면허증 또는 합격증</td> <td>×</td> <td>×</td> <td>×</td> <td>●</td> </tr> </tbody> </table> <ul style="list-style-type: none"> • 국외 대학 출신자 제출서류 : 출신대학 졸업(예정)증명서 및 성적증명서 각 1부 <ul style="list-style-type: none"> ※ 위 서류의 경우 2020년 12월 기준으로 2년 이내 발급받은 서류에 대해 제출 가능하며, 해당 소재 국가의 정부기관으로부터 '아포스티유(apostille) 확인서' 를 발급 받아 제출하거나 해당 국가의 한국영사관에서 영사확인을 받아야 함 ※ 영어, 중국어, 일본어가 아닌 다른 외국어로 작성된 서류는 원본과 함께 공증 받은 한글번역본을 같이 제출하여야 함 ※ 국외 대학 출신자 참고사항 : 성적증명서상 성적(평어 또는 평점 등) 미기재 등으로 본교 성적 환산이 불가능한 경우 불이익(0점 처리 등)이 발생할 수 있으므로 반드시 원서접수 마감 전까지 해당 내용에 대한 확인(본교 입학관리처) 후 지원여부를 결정하여야 함 (미확인으로 인한 불이익은 지원자 본인의 책임으로 함) 	전형유형	일반편입학		학사편입학	의료인력 전문학사	구 분	학사 과정 (4년제 등)	전문학사 과정 (전문대 등)	학사 과정 (4년제 등)	전문학사 과정 (전문대)	입학 원서	【제출대상】 창구접수자 (온라인 접수자는 제출하지 않음) ※ 사진 제출(업로드) 대상 [항공서비스학과, 간호학과] 일반편입학 지원자 [한의학과] 일반 및 학사편입학 지원자 에 한함				성적증명서	【제출대상】 지원자 전체				학점인정증명서	택 1	×	×	×	수료(예정)증명서	×	×	×	졸업(예정)증명서	택 1	택 1	택 1	학위(예정)증명서	택 1	택 1	택 1	재학증명서	수료(예정)증명서 제출자에 한하여 택 1	×	×	×	휴학증명서	×	×	×	제적증명서	×	×	×	의료면허증 또는 합격증	×	×	×	●
전형유형	일반편입학		학사편입학	의료인력 전문학사																																																				
구 분	학사 과정 (4년제 등)	전문학사 과정 (전문대 등)	학사 과정 (4년제 등)	전문학사 과정 (전문대)																																																				
입학 원서	【제출대상】 창구접수자 (온라인 접수자는 제출하지 않음) ※ 사진 제출(업로드) 대상 [항공서비스학과, 간호학과] 일반편입학 지원자 [한의학과] 일반 및 학사편입학 지원자 에 한함																																																							
성적증명서	【제출대상】 지원자 전체																																																							
학점인정증명서	택 1	×	×	×																																																				
수료(예정)증명서		×	×	×																																																				
졸업(예정)증명서		택 1	택 1	택 1																																																				
학위(예정)증명서		택 1	택 1	택 1																																																				
재학증명서	수료(예정)증명서 제출자에 한하여 택 1	×	×	×																																																				
휴학증명서		×	×	×																																																				
제적증명서		×	×	×																																																				
의료면허증 또는 합격증	×	×	×	●																																																				
<p>추가서류</p>	<table border="1" data-bbox="304 1644 1450 2056"> <thead> <tr> <th>대 상</th> <th>제 출 서 류</th> </tr> </thead> <tbody> <tr> <td>[일반편입학] 항공서비스학과 [일반편입학] 간호학과</td> <td> [제출서류] 사진(3×4cm) 2매 ※ 단, 온라인 원서접수시 사진을 업로드 하지 않은 경우 및 창구접수자에 한함 [제출(업로드)기한] 2021. 1. 15(금) 17:00까지 </td> </tr> <tr> <td>[일반 및 학사편입학] 한의학과</td> <td> [제출서류] ① 사진(3×4cm) 2매 ※ 단, 온라인 원서접수시 사진을 업로드 하지 않은 경우와 창구접수자에 한함 ② TOEIC 성적증명서(원본 또는 원본대조필을 받은 사본) 1부 ※ TOEIC 성적 인정기간(응시일자 기준) : 2019년 1월 ~ 2020년 12월 [제출(업로드)기한] 2021. 1. 15(금) 17:00까지 </td> </tr> </tbody> </table>	대 상	제 출 서 류	[일반편입학] 항공서비스학과 [일반편입학] 간호학과	[제출서류] 사진(3×4cm) 2매 ※ 단, 온라인 원서접수시 사진을 업로드 하지 않은 경우 및 창구접수자에 한함 [제출(업로드)기한] 2021. 1. 15(금) 17:00까지	[일반 및 학사편입학] 한의학과	[제출서류] ① 사진(3×4cm) 2매 ※ 단, 온라인 원서접수시 사진을 업로드 하지 않은 경우와 창구접수자에 한함 ② TOEIC 성적증명서(원본 또는 원본대조필을 받은 사본) 1부 ※ TOEIC 성적 인정기간(응시일자 기준) : 2019년 1월 ~ 2020년 12월 [제출(업로드)기한] 2021. 1. 15(금) 17:00까지																																																	
대 상	제 출 서 류																																																							
[일반편입학] 항공서비스학과 [일반편입학] 간호학과	[제출서류] 사진(3×4cm) 2매 ※ 단, 온라인 원서접수시 사진을 업로드 하지 않은 경우 및 창구접수자에 한함 [제출(업로드)기한] 2021. 1. 15(금) 17:00까지																																																							
[일반 및 학사편입학] 한의학과	[제출서류] ① 사진(3×4cm) 2매 ※ 단, 온라인 원서접수시 사진을 업로드 하지 않은 경우와 창구접수자에 한함 ② TOEIC 성적증명서(원본 또는 원본대조필을 받은 사본) 1부 ※ TOEIC 성적 인정기간(응시일자 기준) : 2019년 1월 ~ 2020년 12월 [제출(업로드)기한] 2021. 1. 15(금) 17:00까지																																																							

**제출서류
유의사항**

- 모든 제출서류(국의 대학 출신자 제출서류 제외)는 원서접수일 기준 **최근 1개월 이내 발급된 서류로 제출**하여야 함
- 모든 제출서류는 원본 또는 사본을 우편(발송)제출하거나 본교 입학관리처를 방문하여 제출하여야 함
 - 원본을 우편으로 발송하는 경우, 그 원본에 대해 반송 받고자 한다면 반송용 봉투(주소 기재)를 반드시 동봉하여야 함
 - 사본 제출은 본교 입학관리처를 방문하여 담당자에게 원본대조필을 받아야 함
- 학점은행제 등의 출신자(각종 직업전문학교 포함)는 반드시 국가평생교육진흥원에서 발급받은 증명서를 제출하여야 함
- 「학점인정 등에 관한 법률」에 의거하여 학점을 취득하고, 학력인정(예정)증명서를 제출한 지원자 중 최종등록자는 **학사학위취득증명서를 입학식 이전까지 본교 입학관리처로 제출**하여야 함
 - **학위를 취득하지 못했을 경우 합격(입학)을 취소함**
- 의료인력 전문학사학위 소지자 편입학의 최종등록자 중 지원시 합격증을 제출한 경우 개인별 안내된 기한까지 의료면허증을 제출하여야 함
 - **의료면허증을 취득하지 못했을 경우 합격(입학)을 취소함**
- 필요에 따라 지원자격 심사에 관한 추가서류를 요청할 수 있음
 - ※ 추가서류 제출대상자는 제출기한을 개별적으로 통보하며, 기한내 미제출시 불합격 처리함
- **전적 대학이 2개 대학 이상인 자 제출서류**
[성적증명서] 지원자격을 충족하는 1개 대학의 성적증명서
 - ※ 전적 대학 2개 이상인 자가 본교에 최종등록한 경우 본교 편입학 인정학점 등을 위하여 전적 대학 모두의 성적증명서를 개인별 안내된 기한까지 제출하여야 함**[지원자격 확인서류]** 전적 대학 모두의 지원자격 확인서류(수료·졸업·휴학재적증명서 등)

일반편입학 [정원내]

모집단위/ 모집인원		<ul style="list-style-type: none"> 총 261명 [모집단위별 모집인원은 본 모집요강 1쪽 참조] 																
복수지원		<ul style="list-style-type: none"> 복수지원 가능 [일반편입학에 한해 최대 3개 모집단위까지 지원 가능] ※ 단, 고사(면접/필기) 실시 모집단위(항공서비스학과, 간호학과, 한의학과) 간 복수지원은 불가능 [복수지원과 관련된 자세한 내용은 본 모집요강 13쪽 참조] 																
지원 자격	공 통	<ul style="list-style-type: none"> 전적 대학 출신 전공과는 관계없이 지원이 가능함. 단, 작업치료학과, 임상병리학과, 간호학과는 전공과목 이수 특성상 3학년 편입학 후 졸업까지의 기간이 2년을 초과할 수 있음 본교 입학생은 지원 불가. 단, 졸업(예정)자와 2019년 12월 31일 이전 제적생은 지원 가능함 																
	전 체 (아래 제외)	<ul style="list-style-type: none"> 국내·외 전문대학 졸업(예정)자 및 법령에 의하여 이와 동등한 학력이 있다고 인정되는 자 ※ 전문대학교 3년제 학과의 경우, 졸업(예정)자만 지원 가능함 [2학년 수료(예정)자는 지원 불가] 국내 정규 4년제 대학(산업대, 방송통신대 포함)에서 2학년 이상 수료(예정)자 ※ 2학년 수료(예정)자의 경우 : 본인의 출신 대학에 수료(예정)증명서 발급가능 여부를 반드시 확인 후 지원해야함 국외 정규 4년제 대학 졸업(예정)자 평생교육법 및 학점인정 등에 관한 법률에 의한 학점 취득자 중 전문학사학위 취득(예정)자 또는 학사학위 과정의 65학점 이상 취득(예정)자 [단, 간호학과는 지원 불가] 「고등교육법」 제 50조의 3에 따라 교육부가 지정한 84개 전문대학교의 간호학과 출신자 중 2학년 이상 수료(예정)자 ※ 해당 전문대학교 현황 및 지원자격 인정기간은 본교 홈페이지에 공지 간호학과 추가 지원자격 : 전적대학 성적(평균평점) 3.20 이상(4.50 만점기준)인 자 ※ 전적 대학 성적이 4.50 만점 기준이 아닌 경우 10쪽의 전적 대학 성적 반영방법에 의해 환산 후 적용 																
	한의학과	<ul style="list-style-type: none"> 국내 정규 4년제 대학(산업대, 방송통신대 포함)에서 2학년 이상 수료(예정)자 TOEIC 700점 이상 취득자 [TOEIC 성적 인정기간(응시일자 기준) : 2019년 1월 ~ 2020년 12월] 전문대학교, 평생교육법 및 학점인정 등에 관한 법률에 의한 전문학사학위 및 학사학위 취득(예정)자 또는 학위 과정인 자는 지원 불가 																
전형방법		<table border="1"> <thead> <tr> <th rowspan="2">모집단위</th> <th colspan="2">전형요소 및 반영비율</th> <th rowspan="2">사정총점</th> </tr> <tr> <th>전적 대학 성적</th> <th>고 사</th> </tr> </thead> <tbody> <tr> <td>전 체 (아래 제외)</td> <td>100%</td> <td>-</td> <td rowspan="3">450점</td> </tr> <tr> <td>항공서비스학과 간 호 학 과</td> <td>60%</td> <td>면접 40%</td> </tr> <tr> <td>한 의 학 과</td> <td>-</td> <td>필기 100% [한의학개론 70% + 생물 30%]</td> </tr> </tbody> </table> <p>※ 전적 대학 성적은 4.50 만점 기준을 적용함(전적 대학 성적 반영방법은 10쪽 참고)</p>	모집단위	전형요소 및 반영비율		사정총점	전적 대학 성적	고 사	전 체 (아래 제외)	100%	-	450점	항공서비스학과 간 호 학 과	60%	면접 40%	한 의 학 과	-	필기 100% [한의학개론 70% + 생물 30%]
모집단위	전형요소 및 반영비율			사정총점														
	전적 대학 성적	고 사																
전 체 (아래 제외)	100%	-	450점															
항공서비스학과 간 호 학 과	60%	면접 40%																
한 의 학 과	-	필기 100% [한의학개론 70% + 생물 30%]																

▣ 면접고사 안내

면접고사 대상자	<ul style="list-style-type: none"> 항공서비스학과, 간호학과 지원자 전체 														
수험생 고사안내	<table border="1"> <thead> <tr> <th>구 분</th> <th>내 용</th> </tr> </thead> <tbody> <tr> <td>수험생 고사안내</td> <td>2021. 1. 18(금) 본교 홈페이지</td> </tr> <tr> <td>고사 일시</td> <td>2021. 1. 22(금)</td> </tr> <tr> <td>고사 방법</td> <td> <ul style="list-style-type: none"> 수험생 1인을 10분 내외로 면접하며, 면접대기시 공개하는 본교 자체 면접문항에 의해 면접 실시 블라인드 평가방식 진행 : 수험생 본인의 성명, 수험번호, 출신대학, 부모직업 등 언급할 경우 평가에 불이익을 받을 수 있음 </td> </tr> </tbody> </table>	구 분	내 용	수험생 고사안내	2021. 1. 18(금) 본교 홈페이지	고사 일시	2021. 1. 22(금)	고사 방법	<ul style="list-style-type: none"> 수험생 1인을 10분 내외로 면접하며, 면접대기시 공개하는 본교 자체 면접문항에 의해 면접 실시 블라인드 평가방식 진행 : 수험생 본인의 성명, 수험번호, 출신대학, 부모직업 등 언급할 경우 평가에 불이익을 받을 수 있음 						
	구 분	내 용													
수험생 고사안내	2021. 1. 18(금) 본교 홈페이지														
고사 일시	2021. 1. 22(금)														
고사 방법	<ul style="list-style-type: none"> 수험생 1인을 10분 내외로 면접하며, 면접대기시 공개하는 본교 자체 면접문항에 의해 면접 실시 블라인드 평가방식 진행 : 수험생 본인의 성명, 수험번호, 출신대학, 부모직업 등 언급할 경우 평가에 불이익을 받을 수 있음 														
<p>※ 유의사항 : 고사 당일 수험표 및 신분증을 반드시 지참하여, 고사 시작 30분 전까지 지정 대기실에 입실하여야 함</p> <p>※ 면접고사와 관련한 자세한 내용(고사시작시간, 방법, 장소 등)은 위 고사 안내 일자에 본교 홈페이지를 통하여 공지 예정</p>															
면접복장	<p>※ 아래 면접복장은 항공서비스학과 지원자에 한함</p> <table border="1"> <thead> <tr> <th>구 분</th> <th>내 용</th> </tr> </thead> <tbody> <tr> <td>상 의</td> <td>색상, 형태 등은 자유로우나 목을 가리지 않아야 함(흰색 반팔 권장)</td> </tr> <tr> <td>하 의</td> <td>[여자] : 치마(무릎을 가리지 않아야 함), 밝은색 스타킹 [남자] : 단정한 바지</td> </tr> <tr> <td>신 발</td> <td>슬리퍼 착용(슬리퍼는 본교 제공)</td> </tr> </tbody> </table>	구 분	내 용	상 의	색상, 형태 등은 자유로우나 목을 가리지 않아야 함(흰색 반팔 권장)	하 의	[여자] : 치마(무릎을 가리지 않아야 함), 밝은색 스타킹 [남자] : 단정한 바지	신 발	슬리퍼 착용(슬리퍼는 본교 제공)						
	구 분	내 용													
상 의	색상, 형태 등은 자유로우나 목을 가리지 않아야 함(흰색 반팔 권장)														
하 의	[여자] : 치마(무릎을 가리지 않아야 함), 밝은색 스타킹 [남자] : 단정한 바지														
신 발	슬리퍼 착용(슬리퍼는 본교 제공)														
<p>※ 이의신청 : 면접고사 당일 접수 가능</p>															
평가영역별 평가내용 및 안내	<table border="1"> <thead> <tr> <th>평가영역</th> <th>배점</th> <th>평가내용</th> <th>평가방법</th> </tr> </thead> <tbody> <tr> <td>인성 및 태도</td> <td>50점</td> <td>질문에 대한 수험생의 발표 태도, 올바른 가치관, 예절의식 등을 평가</td> <td rowspan="3">평가영역별 점수 반영</td> </tr> <tr> <td>지원동기</td> <td>50점</td> <td>지원동기, 목표의식, 학업계획 등을 평가</td> </tr> <tr> <td>전공적성</td> <td>80점</td> <td>전공 관련 기초지식 습득정도 및 이해도 등을 평가</td> </tr> </tbody> </table>	평가영역	배점	평가내용	평가방법	인성 및 태도	50점	질문에 대한 수험생의 발표 태도, 올바른 가치관, 예절의식 등을 평가	평가영역별 점수 반영	지원동기	50점	지원동기, 목표의식, 학업계획 등을 평가	전공적성	80점	전공 관련 기초지식 습득정도 및 이해도 등을 평가
평가영역	배점	평가내용	평가방법												
인성 및 태도	50점	질문에 대한 수험생의 발표 태도, 올바른 가치관, 예절의식 등을 평가	평가영역별 점수 반영												
지원동기	50점	지원동기, 목표의식, 학업계획 등을 평가													
전공적성	80점	전공 관련 기초지식 습득정도 및 이해도 등을 평가													
성적산출 방법	<ul style="list-style-type: none"> 평가영역별 평가위원의 평가점수를 합산하여 평균점수를 산출한 후 면접고사 점수로 환산 ※ 소수점 처리방법 : 평가영역별 평균점수 산출시 소수점 둘째자리에서 반올림하여 소수점 첫째자리까지 반영 ● 면접고사 결시자 및 부정행위자는 불합격 처리함 														

▣ 필기고사 안내

필기고사 대상자	<ul style="list-style-type: none"> 한의학과 지원자 전체 						
수험생 고사안내	<table border="1"> <thead> <tr> <th>구 분</th> <th>내 용</th> </tr> </thead> <tbody> <tr> <td>수험생 고사안내</td> <td>2021. 1. 18(월) 본교 홈페이지</td> </tr> <tr> <td>고사 일시</td> <td>2021. 1. 20(수) (10:00 ~ 12:00)</td> </tr> </tbody> </table>	구 분	내 용	수험생 고사안내	2021. 1. 18(월) 본교 홈페이지	고사 일시	2021. 1. 20(수) (10:00 ~ 12:00)
	구 분	내 용					
수험생 고사안내	2021. 1. 18(월) 본교 홈페이지						
고사 일시	2021. 1. 20(수) (10:00 ~ 12:00)						
<p>※ 유의사항 : 고사 당일 수험표, 신분증, 필기도구(컴퓨터용 사인펜 등)를 반드시 지참하여 고사 시작 30분 전까지 지정 고사실에 입실하여야 함(OMR카드를 사용 하는 관계로 반드시 컴퓨터용 사인펜 준비)</p> <p>※ 필기고사와 관련한 자세한 내용(고사시작시간, 방법, 장소 등)은 위 고사 안내 일자에 본교 홈페이지를 통하여 공지 예정</p>							
고사방법	<ul style="list-style-type: none"> 본교 자체 고사 실시 : 한의학개론 70% + 생물 30% ※ 필기고사 과목 중 하나의 과목이라도 과목별 만점의 40% 미만 성적[한의학개론 28점 미만, 생물 12점 미만(원점수 기준)]을 취득한 자는 다른 과목 점수와 관계없이 불합격 처리함 ● 필기고사 결시자 및 부정행위자는 불합격 처리함 						

학사편입학 [정원외]

모집단위/ 모집인원		• 총 37명 [모집단위별 모집인원은 본 모집요강 1쪽 참조]													
복수지원		• 복수지원 불가 [복수지원과 관련된 자세한 내용은 본 모집요강 13쪽 참조]													
지원 자격	공 통	<ul style="list-style-type: none"> • 전적 대학 출신 전공과는 관계없이 지원이 가능함 단, 작업치료학과, 임상병리학과, 간호학과는 전공과목 이수 특성상 3학년 편입학 후 졸업까지의 기간이 2년을 초과할 수 있음 • 본교 졸업(예정)자도 지원 가능함 													
	전 체 (아래 제외)	<ul style="list-style-type: none"> • 국내·외 정규 4년제 대학(산업대, 방송통신대 포함) 학사학위 취득(예정)자 • 기타 법령에 의한 동등 이상의 학력이 있다고 인정되는 자 • 평생교육법 및 학점인정 등에 관한 법률에 의한 학사학위 취득(예정)자 [단, 간호학과는 지원 불가] • 간호학과 추가 지원자격 : 전적대학 성적 (평균평점) 3.20이상(4.50 만점기준)인 자 ※ 전적 대학 성적이 4.50 만점 기준이 아닌 경우 10쪽의 전적 대학 성적 반영방법에 의해 환산 후 적용 													
	한 의 학 과	<ul style="list-style-type: none"> • 국내 정규 4년제 대학(산업대, 방송통신대 포함) 학사학위 취득(예정)자 • 평생교육법 및 학점인정 등에 관한 법률에 의한 학사학위 취득(예정)자 • TOEIC 700점 이상 취득자 [TOEIC 성적 인정기간(응시일자 기준) : 2019년 1월 ~ 2020년 12월] 													
전형방법		<table border="1" style="width: 100%; text-align: center;"> <thead> <tr> <th rowspan="2">모집단위</th> <th colspan="2">전형요소 및 반영비율</th> <th rowspan="2">사정총점</th> </tr> <tr> <th>전적 대학 성적</th> <th>고 사</th> </tr> </thead> <tbody> <tr> <td>전 체 (아래 제외)</td> <td>100%</td> <td>-</td> <td rowspan="2">450점</td> </tr> <tr> <td>한 의 학 과</td> <td>-</td> <td>필기 100% [한의학개론 70% + 생물 30%]</td> </tr> </tbody> </table> <p>※ 전적 대학 성적은 4.50 만점 기준을 적용함(전적 대학 성적 반영방법은 10쪽 참고)</p>	모집단위	전형요소 및 반영비율		사정총점	전적 대학 성적	고 사	전 체 (아래 제외)	100%	-	450점	한 의 학 과	-	필기 100% [한의학개론 70% + 생물 30%]
모집단위	전형요소 및 반영비율			사정총점											
	전적 대학 성적	고 사													
전 체 (아래 제외)	100%	-	450점												
한 의 학 과	-	필기 100% [한의학개론 70% + 생물 30%]													

필기고사 안내

필기고사 대상자	• 한의학과 지원자 전체						
수험생 고사안내	<table border="1" style="width: 100%; text-align: center;"> <thead> <tr> <th>구 분</th> <th>내 용</th> </tr> </thead> <tbody> <tr> <td>수험생 고사안내</td> <td>2021. 1. 18(월) 본교 홈페이지</td> </tr> <tr> <td>고사 일시</td> <td>2021. 1. 20(수) (10:00 ~ 12:00)</td> </tr> </tbody> </table> <p>※ 유의사항 : 고사 당일 수험표, 신분증, 필기도구(컴퓨터용 사인펜 등)를 반드시 지참하여 고사 시작 30분 전까지 지정 고사실에 입실하여야 함(OMR카드를 사용 하는 관계로 반드시 컴퓨터용 사인펜 준비) ※ 필기고사와 관련한 자세한 내용(고사시작시간, 방법, 장소 등)은 위 고사 안내 일자에 본교 홈페이지를 통하여 공지 예정</p>	구 분	내 용	수험생 고사안내	2021. 1. 18(월) 본교 홈페이지	고사 일시	2021. 1. 20(수) (10:00 ~ 12:00)
구 분	내 용						
수험생 고사안내	2021. 1. 18(월) 본교 홈페이지						
고사 일시	2021. 1. 20(수) (10:00 ~ 12:00)						
고사방법	<ul style="list-style-type: none"> • 본교 자체 고사 실시 : 한의학개론 70% + 생물 30% ※ 필기고사 과목 중 하나의 과목이라도 과목별 만점의 40% 미만 성적[한의학개론 28점 미만, 생물 12점 미만(원점수 기준)]을 취득한 자는 다른 과목 점수와 관계없이 불합격 처리함 • 필기고사 결시자 및 부정행위자는 불합격 처리함 						

☐ 의료인력 전문학사학위 소지자 편입학 [정원외, 4학년 편입]

모집단위/ 모집인원	• 총 15명 [모집단위별 모집인원은 본 모집요강 1쪽 참조]						
복수지원	• 복수지원 불가 (복수지원과 관련된 자세한 내용은 본 모집요강 13쪽 참조)						
지원자격	• 본교 모집단위(작업치료학과, 임상병리학과)와 동일한 국내 전문대학(교) 학과 출신자 [전문학사학위 취득(예정)자]로서 해당 학과 의료면허 소지자						
전형방법	<table border="1"> <thead> <tr> <th>모집단위</th> <th>전형요소 및 반영비율</th> <th>시정총점</th> </tr> </thead> <tbody> <tr> <td>작업치료학과, 임상병리학과</td> <td>전적 대학 성적 100%</td> <td>450점</td> </tr> </tbody> </table> <p>※ 전적 대학 성적은 4.50 만점 기준을 적용함(전적 대학 성적 반영방법은 10쪽 참고)</p>	모집단위	전형요소 및 반영비율	시정총점	작업치료학과, 임상병리학과	전적 대학 성적 100%	450점
모집단위	전형요소 및 반영비율	시정총점					
작업치료학과, 임상병리학과	전적 대학 성적 100%	450점					

VI 전적 대학 성적 및 시정총점 산출방법

전적 대학 성적 반영 방법	<ul style="list-style-type: none"> • 전적 대학 성적은 4.50만점 기준 적용 <ul style="list-style-type: none"> ※ 전적 대학 평균평점(성적증명서)이 소수점 셋째자리 이상 기재된 경우 소수점 셋째자리에서 반올림하여 둘째자리까지 반영 • 전적 대학 성적이 4.50만점 기준이 아닌 경우 <ul style="list-style-type: none"> [환산방법] (전적 대학 취득 성적 × 4.50) ÷ 전적 대학 만점 기준 [소수점 처리방법] 4.50만점 기준으로 환산시 소수점 셋째자리에서 반올림하여 소수점 둘째자리까지 반영 • 전적 대학이 2개 이상인 경우 지원자격을 충족하는 1개 대학의 성적 반영
시정총점 [450점 만점] 산출방법	<ul style="list-style-type: none"> • [전 체 (아래 제외)] 전적 대학 성적(4.50만점 환산점수) × 100 • [항공서비스학과, 간호학과(일반편입학)] { 전적 대학 성적(4.50만점 환산점수) × 60 } + 면접고사 성적(180점 만점) • [한의학과(일반학사편입학)] 필기고사 성적(100점 만점 환산점수) × 4.5 <ul style="list-style-type: none"> ※ 필기고사 : 한의학개론 70% + 생물 30%

VII 선발원칙

- 본교 편입학모집 사정총점은 450점 만점이며, 소수점 첫째자리까지 반영함
- 본교 편입학모집의 모든 전형은 모집단위별 모집인원 전원을 사정총점 성적 순위에 의해 선발함
 - ▶ 동점자 처리기준

구 분	동점자 처리기준
전 체 (아래 제외)	이수학점 다취득자
[일반편입학] 항공서비스학과 [일반편입학] 간호학과	① 면접고사 성적 우수자 ② 면접고사 평가영역 중 전공적성 성적 우수자 ③ 면접고사 평가영역 중 인성및태도 성적 우수자 ④ 이수학점 다취득자
[일반 및 학사편입학] 한의학과	① 한의학개론 성적 우수자 ② TOEIC 성적 우수자 ③ 전적대학 평균평점(평균평점 4.5점 만점 기준) ④ 이수학점 다취득자 ※ 한의학과 전적대학 성적자료의 경우 동점자 처리기준에만 활용함

- 학사편입학은 모집단위별 '최대모집 가능인원' 을 초과하지 않는 범위 내에서 모집단위 구분없이 전체 지원자를 성적순위 기준으로 선발함. 단, 간호학과(10명), 한의학과(1명)는 별도 선발
 - ☞ '최대모집 가능인원' 은 학사편입학의 통합선발 모집단위 총 모집인원(26명)을 초과하지 않는 범위 내에서 모집단위별로 선발할 수 있는 최대모집 가능인원을 의미함
- 한의학과(일반·학사편입학)의 경우 필기고사 과목 중 하나의 과목이라도 과목별 만점의 40% 미만 성적[한의학개론 28점 미만, 생물 12점 미만 (원점수 기준)]을 취득한 자는 다른 과목 점수와 관계없이 불합격 처리함
- 국외 대학 출신자의 성적은 본교 성적 환산 기준에 의해 처리함
 - ☞ 성적증명서상 성적(영어 또는 평점 등) 미기재 등으로 본교 성적 환산이 불가능한 경우 전적대학 성적을 '0점' 처리함
 - ※ 자세한 사항은 입학관리처(☎ 043-649-1170-5)로 문의 (미확인으로 인한 불이익은 지원자 본인의 책임으로 함)
- 원서접수 후 지원자격에 대해 심사하여 자격미달자(서류 미제출자 포함)는 불합격 처리함
- 고사(면접/필기) 결시자 및 부정 행위자는 불합격 처리함
- 합격자 중 미등록(등록포기), 등록확인예치금 환불 등으로 인한 결원은 예비후보 성적순에 따라 충원하며, 예비합격 순위를 부여받은 자들은 부여받은 순위를 포기할 수 없음
- 편입학 모집결과 지원인원 및 등록인원이 모집인원에 미달될 경우 추가모집을 시행할 수 있으며, 추가모집을 시행할 경우 본교 홈페이지를 통하여 발표(공지)함
- 2021년 2월 대학교 및 전문대학(교) 졸업(수료)예정자가 당해 연도에 졸업(수료)하지 못하여 지원자격을 충족하지 못했을 경우 합격(입학)을 취소함
- 「학점인정 등에 관한 법률」에 의거하여 학점을 취득하고, 학력인정(예정)증명서를 제출한 자가 학위를 취득하지 못했을 경우 합격(입학)을 취소함
- 의료인력 전문학사학위 소지자 편입학 지원자가 해당 학과 의료면허증을 취득하지 못했을 경우 합격(입학)을 취소함
- 기타 본 모집요강에 명시되지 않은 선발기준 등은 본교 입학전형관리위원회의 결정에 따라 처리함
- 허위기재, 서류위조, 부정행위 및 학력조회 결과 지원자격 부적격자 등으로 확인될 경우에는 입학 전·후를 막론하고 합격(입학)을 취소하며, 합격(입학) 취소자는 등록금을 환불하지 않음

VIII 원서접수 안내

원서접수 기간

구분		일시	장소
1차 모집	온라인 접수	2020. 12. 14(월) 09:00 ~ 12. 21(월) 17:00까지	유웨이어플라이 / 진학어플라이
	창 구 접수	2020. 12. 21(월) (10:00 ~ 17:00)	본교 입학관리처
2차 모집 (예정)	온라인 접수	2021. 1. 7(목) 09:00 ~ 1. 13(수) 17:00까지	본교 홈페이지 공지 (예정)
	창 구 접수	2021. 1. 13(수) (10:00 ~ 17:00)	본교 입학관리처

온라인접수

원서접수 대행업체	유웨이 어플라이	진학 어플라이
원서접수 사이트	www.uwayapply.com [☎ 1588-8988]	www.jinhakapply.com [☎ 1544-7715]

※ 원서접수 과정상의 의문 또는 문제 발생시 본인이 원서접수한 대행업체로 문의하여야 함

원서접수 절차	내 용
접수처 접속	• 본교 홈페이지(www.semyung.ac.kr)에 접속하여 위 원서접수 대행업체 중 한 곳을 선택하여 접속
회원가입 / 로그인	• 회원가입 약관을 확인 후 회원가입 / 로그인
정보 동의	• 입학원서 접수에 따른 개인 정보 수집 및 이용 등에 대한 동의, 유의사항 확인
입학원서 작성	• 본교 모집요강 및 온라인접수 유의사항을 숙지한 후 안내문에 따라 입학원서 작성 • 사진 업로드 대상 : 고사(면접/필기) 실시 모집단위[항공서비스학과(일반편입학), 간호학과(일반편입학), 한의학과 지원자에 한함 ※ 제출(업로드) 기한 : 2021. 1. 15(금) 17:00까지 ※ 온라인 접수시 사진을 업로드 하지 않은 경우 사진(3×4cm) 2매를 별도로 제출하여야 함
전형료 결제	• 본인이 작성한 입학원서 기재사항을 재확인 후 이상이 없을시 전형료 결제
수험표 출력	• 원서접수 여부를 재확인 후 수험표 출력(수험번호 확인)
서류 제출	• 제출대상 : 본교 편입학 모집요강 전형유형별 제출서류 안내 참조 • 제출기한 : 2021. 1. 15(금) 17:00 도착분까지 ※ 서류점검 후 재제출 대상자는 개인별 안내된 기한까지 제출하여야 함 ※ 본인이 접수한 원서접수 대행업체 사이트에서 제출서류 봉투 표지를 출력하여 서류봉투 겉면에 부착 후, 아래 주소지로 우편발송 또는 방문 제출 ※ 제출처(주소) : 27136. 충북 제천시 세명로 65(세명로) 세명대학교 입학관리처

창구접수

▶ 원서접수 장소 : 충북 제천시 세명로 65(신월동) 세명대학교 본관 2층 입학관리처 [☎ 043-649-1170-5]

원서접수 유의사항

- ▶ 원서접수 대행업체 사이트 회원가입 약관과 원서접수시 나타나는 확인 문구 등을 반드시 확인하고, 본교 모집요강을 숙지한 후 접수 안내문에 따라 정확한 내용을 입력하여야 함(작성 내용의 착오, 누락, 오기 등으로 인한 불이익은 지원자 본인의 책임으로 함)
- ▶ 입학원서 기재사항 및 제출서류가 사실과 다른 경우 합격(입학)이 취소될 수 있음
- ▶ 원서접수는 전형료 결제가 이루어진 후에 접수가 완료되므로 반드시 결제완료 여부를 확인하여야 함
- ▶ 접수가 완료된 이후에는 원서 수정이 불가하므로 전형료 결제 이전에 반드시 원서 기재사항을 재확인하여야 함
- ▶ 전형료 결제 완료 후 반드시 수험표를 출력(보관)하여 접수 완료여부 및 수험번호를 확인하여야 함
- ▶ 접수마감일 이전 본교 홈페이지 및 본인이 접수한 원서접수 대행업체 사이트에서 반드시 접수완료 여부를 재확인하여야 함
- ▶ 접수된 원서는 취소 및 변경이 불가하며, 전형료는 반환하지 않음

IX 입학원서 작성방법 안내

구 분	내 용
편입학 전형유형	<ul style="list-style-type: none"> 지원하고자 하는 편입학 전형유형 선택
지망 학부(과)	<ul style="list-style-type: none"> 지원하고자 하는 모집단위의 학부(과)명 선택
어학성적	<ul style="list-style-type: none"> 입력대상 : [일반 및 학사편입학] 한의학과 지원자 TOEIC 점수 입력 [TOEIC 성적 인정기간(응시일자 기준) : 2019년 1월 ~ 2020년 12월] ※ 위 성적 인정기간(응시일자 기준)내 취득한 TOEIC 성적이 700점 미만인 경우 또는 위 성적 인정기간(응시일자 기준)이 아닌 기간에 응시한 경우 지원 불가
지 원 자	<ul style="list-style-type: none"> 이름 및 주민등록번호는 주민등록상에 기재된 내용과 동일하게 작성 ※ 만약 제출한 서류와 입학원서상의 이름 또는 주민등록번호가 다른 경우 지원자 본인임을 확인할 수 있는 서류 (주민등록초본 등)를 추가 제출(본교 입학관리처로 우편발송 또는 방문 제출)하여야 함
학력사항	<ul style="list-style-type: none"> 지원자의 출신 고등학교(검정고시) 및 전적 대학 학적사항 작성 ※ 전적 대학의 경우 대학소재지 추가 작성 ※ 전적 대학이 2개 이상인 경우 지원자격을 충족하는 1개 대학만 입력 전적 대학 출신 학과 계열 선택
주소/연락처	<ul style="list-style-type: none"> 지원자의 주소, 연락처(집전화, 휴대전화), E-mail과 비상시 연락이 가능한 추가 연락처 작성
전형료 환불방법 선택	<ul style="list-style-type: none"> 대학입학전형료 비례 환불 관련 전형료 환불 방법 선택
환불계좌	<ul style="list-style-type: none"> 등록확인예치금 환불계좌 : 은행명, 계좌번호, 예금주 작성 ※ 환불계좌는 온라인(본교 홈페이지)으로 환불신청(등록포기)시, 본인 확인의 인증자료 및 등록확인예치금에 대한 환불계좌로 활용되므로 정확히 작성 요망
수험표	<ul style="list-style-type: none"> 입학원서와 수험표에 작성한 지원사항에 대한 일치(동일)여부 및 수험번호 확인
사 진	<ul style="list-style-type: none"> 제출(업로드) 대상 : 고사(면접/필기) 실시 모집단위 [항공서비스학과(일반편입학), 간호학과(일반편입학), 한의학과(일반·학사편입학)]지원자에 한함 제출대상자 중 온라인 원서접수시 사진을 업로드하지 않은 경우 및 청구접수자에 한하여 빈명함판(3×4cm) 사진 2매를 본교 입학관리처로 제출(우편발송 또는 방문)하여야 함

세명대학교 편입학모집 복수지원 허용 기준 안내

• 복수지원 허용 기준

- 일반편입학에 한하여 최대 3개 모집단위까지 지원 가능
- ※ 단, 고사(면접/필기) 실시 모집단위(항공서비스학과, 간호학과, 한의학과) 간 복수지원 불가능
- ※ 편입학 전형유형 간 복수지원 불가능

• 복수지원 허용범위 예시자료

지원예시 ①		지원예시 ②		지원예시 ③		복수지원 허용여부	
전형유형	모집단위	전형유형	모집단위	전형유형	모집단위		
일반편입	사회복지학과	일반편입	항공서비스학과	-	-	○	가능 - 2회 복수지원
일반편입	경찰행정학과	일반편입	전기공학과	일반편입	생활체육학과	○	가능 - 3회 복수지원
일반편입	간호학과	일반편입	한의학과	-	-	×	불가능 - 고사(면접/필기) 모집단위 간
일반편입	한의학과	학사편입	한의학과	-	-	×	불가능 - 전형유형(일반/학사) 간
일반편입	임상병리학과	학사편입	임상병리학과	의료인력	임상병리학과	×	불가능 - 전형유형(일반/학사/의료) 간
학사편입	미디어문화학부	학사편입	국제언어문화학부	-	-	×	불가능 - 일반편입 이외 복수지원

- 본교 편입학모집에서는 일반편입학에 한하여 아래와 같이 복수지원이 가능함 [편입학 전형유형 간 복수지원 불가능]
 - ※ 일반편입학에서 최대 3개 모집단위까지 지원 가능. 단, 고사(면접/필기) 실시 모집단위(항공서비스학과, 간호학과, 한의학과) 간 복수지원 불가능
- 이미 접수된 원서 및 제출서류는 취소나 반환 및 변경이 불가하며, 납부된 전형료는 반환하지 않음
- 입학원서 및 제출서류의 작성 오류, 기재사항 누락, 판독불능 등으로 인한 불이익은 지원자 본인의 책임으로 함
- 본교에 원서접수를 하는 것으로 입학관련 업무[편입, 대입정보제공 등]에 대한 개인정보 활용(이메일 및 SMS 발송 등)에 동의한 것으로 처리함 (동의하지 않는 경우 본교 지원 불가)
- 본교는 원서접수 대행기관 등을 통해 원서접수를 위탁 처리하며, 원서접수를 통해 수집된 지원자의 개인정보는 입학업무를 위해 활용됨 또한, 본교에 입학하는 경우 수집한 모든 개인정보는 학사업무를 위한 개인정보 활용에 동의한 것으로 처리함(동의하지 않는 경우 본교 지원 불가)
- 본교는 지원자의 개인정보를 관련 규정에 따라 목적달성시까지 보유하며, 목적달성 이후 파기 예정임(원서접수 대행업체의 경우 2021학년도 입학 업무가 종료되는 시점 이후 수집한 개인정보를 파기 예정임)
- 본교 최종등록자에 한하여 전적 대학에 학력조회를 의뢰할 수 있으며, 본교에 원서접수 하는 것으로 학력조회시 필요한 개인정보 활용에 동의한 것으로 처리함(동의하지 않는 경우 본교 지원 불가)
- 본 편입학 모집요강의 내용 변경시 본교 홈페이지를 통해 공지할 예정임
- 국외 대학 출신자는 해당 대학 성적증명서상 성적(평어 또는 평점 등) 미기재 등으로 본교 성적 환산이 불가능한 경우 불이익(0점 처리 등)이 발생할 수 있으므로 반드시 원서접수 마감 전까지 해당 내용에 대한 확인(본교 입학관리처) 후 지원여부를 결정하여야 함(미확인으로 인한 불이익은 지원자 본인의 책임으로 함)
- 입학원서에 작성한 이름 및 주민등록번호가 제출서류의 내용과 상이한 경우 지원자 본인임을 확인할 수 있는 서류(주민등록 초본 등)를 제출하여야 함(제출하지 않을 경우 불이익은 지원자 본인의 책임으로 함)
- 외국인 학생이 본교에 지원할 경우 외국인 등록번호를 확인할 수 있는 서류(외국인등록증 사본 등)를 반드시 제출하여야 함
- 전형기간 중 연락처가 변경되었을 경우 반드시 본교 홈페이지 해당 메뉴(개인정보관리)에서 변경된 연락처로 수정하여야 하며, 미신고(미수정)로 인한 불이익은 지원자 본인의 책임으로 함
- 고사(면접/필기)를 실시하는 모집단위의 고사 시작시간 등은 고사안내 일자에 공지 예정이며, 고사 일정 등은 지원인원 및 상황에 따라 변경(연장)될 수 있으며, 변경될 경우 지정된 고사안내 일자에 본교 홈페이지를 통하여 공지 예정임
- 합격(최초/추가)자 발표는 본교 홈페이지를 통하여 발표하므로 반드시 지원자 본인이 확인하여야 하며, 미확인으로 인한 불이익은 지원자 본인의 책임으로 함
- 추가합격자 발표시 원서에 기재한 연락처의 오류 또는 연락두절(연락처 변경 등)로 인하여 연락이 되지 않는 경우(5회이상 수신불가) 등록의사가 없는 것으로 간주하여 불합격 처리할 수 있음
- 등록확인예치금을 납부한 경우 본교에 등록의사가 있는 것으로 간주하므로 등록 확인 등에 대해 별도의 확인절차를 진행하지 않음
- 합격(최초/추가)자별 지정된 등록기한내 미등록시 등록의사가 없는 것으로 간주하고, 별도의 통보 없이 불합격(등록포기) 처리함
또한, 등록확인예치금을 납부한 후 본교 홈페이지에서 반드시 납부확인(조회)을 해야 하며, 미확인으로 인한 불이익은 지원자 본인의 책임으로 함
※ 본교에 원서접수를 하는 것으로 등록확인예치금 수납은행에 납부결과 문자안내 서비스 활용제공에 동의한 것으로 간주함 (동의하지 않는 경우 본교 지원 불가)
- 등록확인예치금을 납부한 합격(최초/추가)자가 등록확인예치금에 대해 환불신청을 하는 것으로 '등록포기' 처리함
- 2개 이상의 대학에 합격한 자는 등록의사가 없는 대학에 등록을 포기하여야 함
- 타 대학교에 학점을 보유하고 있는 자가 본교에 등록한 경우, 입학 전까지 전적대학교의 학적을 말소해야 함
- 편입학 전형에 합격하여 입학한 자는 본교 편입생 학점인정 기준 내규에 의해 편입 인정학점 이외의 잔여과정(학기 및 교육과정)을 이수하여야 하며, 학부(과)장이 특별히 지정하는 교과목이 있을 경우 이를 이수하여야 함
- 작업치료학과, 임상병리학과, 간호학과 등의 경우 전공과목 이수 특성상 3학년 편입학 후 졸업까지의 기간이 2년을 초과할 수 있음
- 전형기간 중 공지사항은 개별 통지하지 않으며, 본교 홈페이지를 통하여 공지하므로 이 점을 반드시 유의하여 불이익을 당하지 않도록 주의하여야 함
- 본인의 신체질환이나 신체장애로 인하여 발생할 수 있는 피해를 방지하기 위해 수험이 가능한 학부(과)의 지망은 자신이 신중을 기하여 선택하여야 함 참고로, 본교에서는 공정한 학생선발을 추진함에 있어 특수교육대상자가 고사 등에 참여할 경우 본교 홈페이지에 게재된 지원요청서 양식을 내려 받아 작성한 후 작성된 요청서 및 관련서류를 본교 입학관리처로 제출(FAX 043-648-4177)하여 도움을 요청할 수 있음
- 지원자격 미달 및 서류 미제출 등으로 인한 불합격자의 경우 전형료를 환불하지 않음
- 모든 입학전형 성적 및 평가내용은 공개하지 않음

XI 등록확인예치금 환불(등록포기) 안내

구분	내용
환불(등록 포기) 대상자	<ul style="list-style-type: none"> • 본교 편입학모집에 합격(최초/추가)한 자 중 지정된 등록기간에 등록확인예치금을 납부한 자
환불(등록 포기) 신청기간	<ul style="list-style-type: none"> • 2021. 2. 11(목) ~ 2. 16(화) 21:00까지 ※ 환불 신청 기한 이후의 환불은 교육부령 「대학 등록금에 관한 규칙」을 적용함
환불(등록 포기) 신청방법	<ul style="list-style-type: none"> • 본교 홈페이지에 접속 후 아래의 절차에 따라 신청 ① 본교 홈페이지(www.semyung.ac.kr) 접속 → 입학홈페이지 접속 → '입학정보 통합시스템' 배너 선택 ② 입학정보 통합시스템 로그인 : 수험번호, 성명, 비밀번호 입력 ③ 등록확인예치금 환불(등록포기) 메뉴 ④ 본인 인증 : 본교 입학원서에 기재한 '환불 계좌번호' 입력 <ul style="list-style-type: none"> ※ 기재한 계좌번호를 기억하지 못할 경우, 본인이 접수한 원서접수 대행업체 사이트(유웨이어플라이/진학어플라이) 또는 본교 입학관리처로 문의(확인) 후 신청하여야 함 ⑤ 환불(등록포기) 신청 ⑥ 신청의사 재확인 후 등록확인예치금 환불(등록포기)신청 상태 확인 ⑦ 로그아웃
환불(등록 포기) 관련 유의사항	<ul style="list-style-type: none"> • 위와 같이 납부한 등록확인예치금 환불신청을 통해 본교 등록을 포기하는 것으로 처리함 • 토·일요일 및 공휴일에는 환불하지 않음 [환불(등록포기) 신청은 가능] • 환불은 입학원서에 기재한 환불계좌번호로 송금 <ul style="list-style-type: none"> ※ 평일 오후 3시 이후 접수건은 다음날 중에 처리되며, 금요일 오후 3시 이후 접수건은 그 다음주 월요일 중에 환불 처리됨 • 환불(등록포기) 접수 확인은 동일 메뉴에 접속하여 확인할 수 있음 • 등록확인예치금 환불(등록포기) 신청 완료 이후, 개인정보 보호를 위해 반드시 로그아웃 해야 함 <ul style="list-style-type: none"> ※ 환불(등록포기) 문의 : 본교 입학관리처 ☎ 043-649-1170-5

XII 학사행정 안내

- 본교 편입생 전적 대학 인정학점 기준
 - ① 3학년 편입 : 4학기 65학점 인정
 - 본교 입학 후 졸업을 하기 위한 최소 이수 학기 및 학점은 '4학기 이상' 및 '65학점 이상' 이수하여야 하고, 총 취득학점이 '130학점 이상' 이어야 함
 - (단 간호학과 편입생은 70학점을 인정하고, 잔여학기 동안 전공 81학점을 포함한 졸업학점을 취득해야 하며, 한의학과 편입생은 예과 수료학점을 인정하고, 본과 '전공 160학점 이상' 을 이수하여야 함)
 - ② 4학년 편입 : 6학기 105학점 인정
 - 본교 입학 후 졸업을 하기 위한 최소 이수학기 및 학점은 '2학기 이상' 및 '35학점 이상' 이수하여야 하고, 총 취득학점이 '140학점 이상' 이어야 함
 - ※ 전적 대학 취득학점과 별도로 입학 후 졸업에 필요한 학점은 본교 학칙에 따름
- 편입생은 입학학기에 일반휴학을 할 수 없음 [단, 병고(중합병원 4주 이상 진단) 또는 군입대 휴학은 제외]
- 졸업, 수강신청 등 학사행정 사항은 학부(과)별로 오리엔테이션을 통해 안내할 예정임(입학식 이후)

편입생 장학제도

※ 아래 장학제도는 중복수혜 불가

장학종별	수혜자격	지급액
편입학 장학금 I [졸업생재충전프로그램]	본교 학부 졸업(예정)자 중 본교 편입학전형으로 입학한 자	<ul style="list-style-type: none"> • 입학학기(1학기) - 입학금 및 등록금 전액 • 입학학기 이후 - 등록금의 90% 지급 ※ 편입학 후 성적 평균평점 2.50 이상이어야 함 단, 보건·의료계열 제외
편입학 장학금 II	본교 편입학 전형으로 입학한 자	입학학기(1학기) - 입학금 및 등록금 전액

재학생 및 기타 장학제도

장학종별	수혜자격	지급액
성적우수장학금(학업성적우수)	• 장학금지급 시행세칙 제3조 2항 참조	• 등급별 지급(등록금 20%~등록금 전액)
보훈장학금	• 국가유공자 및 그 자녀	• 등록금 전액
위세광명포인드장학금	• 인성, 외국어, 전공지식 및 컴퓨터활용능력, 대외유공 각 분야별로 취득한 점수가 기준점수 이상인 자	• 등급별 지급(20만원~100만원)
책임지도교수추천장학금	• 장학금지급 시행세칙 제3조 5항 참조	• 50만원~100만원
행복드림장학금	• 금연실천자, 다자녀가정(3인이상), 다문화가정	• 최대 50만원
교직원자녀장학금	• 대원교육재단, 민송학원, 세명학원에 재직중인 교직원 자녀	• 재직연수에 따라 지급(등록금 전액 / 50%)
면학장학금	• 국민기초생활보장수급자 또는 그 자녀	• 등록금의 50%
봉사장학금	• 교내 각 부서에서 근로봉사 하는 자	• 봉사 내용에 따라 차등지급
공로장학금	• 품행이 방정하고 학교에 공로가 있는 자	• 장학금 시행세칙 제3조 9항
R.O.T.C장학금	• 학군단장이 등급을 구분하여 추천 ※ 군사학 하위 10%선발 제외	• 등급별 지급(10만원~70만원)
학군단해외문화탐방장학금	• 학군단에서 결정한 학군단 학생	• 탐방비 전액
국가고시장학금	• 국가고시 1차 합격자(5급 상당) • 국가고시 2차 합격자(5급 상당) • 국가공무원 임용시험 합격자(7급 상당)	<ul style="list-style-type: none"> • 등록금의 70%(1년) • 등록금 전액(졸업시까지) • 등록금의 30%(졸업시까지)
민송장학금	• 경제사정 곤란자, 품행이 방정하여 타의 모범이 되는 자, 학교의 명예를 빛낸 자	• 장학위원회 결정
교직원장학금	• 전학기 성적 2.50이상인 자 중 경제사정 곤란자	• 50만원
가족장학금	• 직계가족 2인 동시 재학시 1인에게 매학기 지급 • 직계가족 3인 이상 동시 재학시 1인에게 매학기 지급	<ul style="list-style-type: none"> • 50만원 • 등록금 전액
재학생해외어학연수장학금	• 재학생 중 선발	• 대외협력처 결정
취업률제고장학금	• 어학능력우수자, 자격취득자	• 취업률제고장학금 등급기준에 따름
장애인복지장학금	• 본교에 장애학생으로 등록된 자	• 장애등급에 따라 차등지급
세명장학금	• 차상위계층 또는 경제사정 곤란자	• 장학금지급 시행세칙 제3조 22항 참조
졸업생재충전프로그램장학금	• 본교 학부 졸업자 중 편입학으로 입학한 자(보건, 의료계열 제외)	<ul style="list-style-type: none"> • 입학학기(1학기) - 입학금 및 등록금 전액 • 입학학기 이후 - 등록금의 90%
성적향상장학금	• 직전 2개 학기의 성적 향상자	• 장학금지급 시행세칙 제3조 25항 참조
현장실습장학금	• 현장실습 참여학생으로 취창업지원처에서 결정	• 취창업지원처 결정
어학집중프로그램 장학금	• 토익 및 HSK 등 어학집중 프로그램 참가자	• 시행부서 결정
자기개발 장학금	• 방학 중 특별활동 프로그램 참가율이 80% 이상인 자	• 특별활동 참가경비
지역인재육성 장학금	• 제천 및 인근지역 우수학생	• 장학위원회 결정

※ 본교 규정에 따라 교내 장학금을 받은 자가 자퇴할 때에는 이미 지급한 해당 학기 장학금을 회수함(단, 보훈장학금은 제외)

■ 학생생활관(기숙사) 안내

■ 입사 가능인원 [기숙사 수용률 41.7% (2020. 10. 대학정보공시 기준)]

- 2020학년도 편입생 중 생활관(기숙사) 입사 희망자 전원 입사

입사 가능인원 [2020학년도 1학기 기준]	총 수용인원	남학생 생활관	여학생 생활관
	3,320명	1,778명	1,542명

▶ 시 설 : [공동시설] 헬스장, 컴퓨터실, 식당, 휴게실, 테니스장, 농구장, 사생회실, 샤워실, 세탁실 등
[개인시설] 개인침대, 책상, 의자, 옷장, 인터넷 전용선 등

■ 학생생활관 학기당 비용 (2020학년도 기준, 식비는 아래 선택식 중 하나를 선택해야 함)

□ 남학생

구 분	2인실			3인실	2인실 (분리형) [2+2인실]	2인실 (개방형) [2+2인실]	2+4인실	
	입실인원	2명	2명	2명	3명	4명	4명	6명
학 사	인 성	예지/청룡	비 룡	예 지	예 지	청 룡	인 성	청 룡
합 계	755,000원	655,000원	775,000원	605,000원	605,000원	555,000원	525,000원	505,000원
관리비	750,000원	650,000원	770,000원	600,000원	600,000원	550,000원	520,000원	500,000원
공통경비	사생회비 5,000원							

□ 여학생

구 분	2인실		2인실 (개방형, 분리형) [2+2인실]	3인실 (거실 타입) [3+3인실]
	입실인원	2명	2명	4명
학 사	세 명	청 룡	세 명	세 명
합 계	875,000원	775,000원	815,000원	775,000원
관리비	870,000원	770,000원	810,000원	770,000원
공통경비	사생회비 5,000원			

▶ 학생생활관 선택식 식비 [2020학년도 1학기 기준 / 묶음식 제도-한 학기(16주) 동안 사용할 금액만큼 선충전하여 사용하는 방식]

학생지불 금액(납부 금액)	0원	150,000원	250,000원	300,000원	450,000원
충전율	-	110%	115%	120%	125%
충전되는 금액 (이용가능 금액)	-	165,000원	287,500원	420,000원	562,500원

* 1식 ≒ 약 3,500원

* 운영식당 : 예지학사 식당(월~토 및 공휴일 이용가능) 및 학생회관 식당(월~금만 이용가능) / 일요일에는 전체식당 식사를 제공하지 않음

▶ 2021학년도 편입생 생활관(기숙사) 신청

- 생활관(기숙사) 신청방법 및 신청기간 등은 2021년 1월 말 본교 홈페이지를 통해 공지할 예정임

* [생활관 입사 신청(예정)] 2021. 2. 16(화) ~

구분	계열	인문사회	자연과학	공학 / 보건 / 예체능	한 의
모집단위		<ul style="list-style-type: none"> 미디어문화학부 디지털콘텐츠창작학과 국제언어문화학부 경찰행정학과 행정학과 법학과 부동산학과 소방방재학과 기업경영학과 글로벌경영학부 호텔관광경영학과 항공서비스학과 광고홍보학과 사회복지학과 	<ul style="list-style-type: none"> 컴퓨터학부 정보통신학부 바이오제약산업학부 화장품뷰티생명공학부 바이오식품산업학부 	<ul style="list-style-type: none"> 전기공학과 전자공학과 바이오환경공학과 보건안전공학과 건축공학과 토목공학과 간호학과 작업치료학과 임상병리학과 디자인학부 공연영상학과 생활체육학과 	<ul style="list-style-type: none"> 한의학과
등록금		3,006,000원	3,430,000원	3,784,500원	4,433,000원

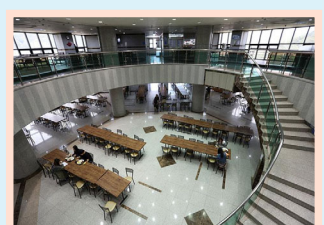
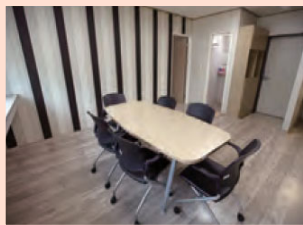
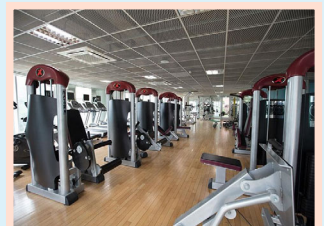
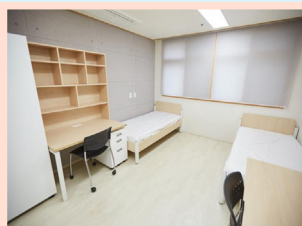
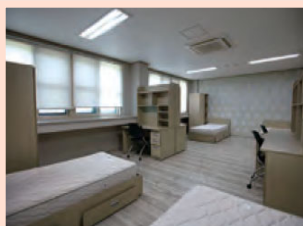
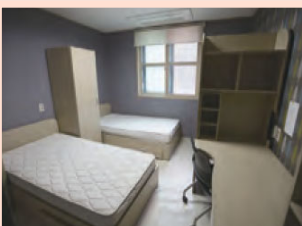

▲ 세명대학교 생활관(기숙사) 사진

통학버스

※ 2020학년도 기준 (운행시간 등의 내용은 운행일수, 승차인원에 따라 변동될 수 있음)

운행노선		등교차량 출발시간 및 장소	하교차량 출발시간	요금 [20일]
서울	시 청	더 플라자 호텔 뒤 정원약국 앞(농협 방면) (06:50)	<ul style="list-style-type: none"> 잠실, 시청, 강동 상봉 - 전체차량 잠실역 하차 - 만차 시 수시출발 - [막차] 18:40 	118,000원
	잠 실	잠실야구장 2-1게이트(3루 출입구) 앞 (07:20, 09:10, 10:00) (종합운동장역 6번 출구 전방 130m 횡단보도 다음 구역)		
	강 동	[길동] 달려리병원 맞은편 레이노 앞 (07:20) ▶ [상일동] 천호대로 벨벳 꽃 농원 옆 동문 침숫 생고기 앞 (07:30)		
	상봉/구리	[상봉] 이마트 옆 T월드 상봉역 직영점 앞 (07:00) ▶ [구리] 롯데백화점 맞은편 LG베스트샵 구리역점 앞 버스정류장 (07:10)		
경기	성 남	[모란] 모란역 9번 출구 전방 50m 성모월병원 앞 (07:40) ▶ [아탑] 아탑역 2번 출구 옆 BYC 건물 파riba게트 앞 (07:50)	18:40 출발 (아탑 하차)	136,000원
	죽전/용인	[죽전] 프리미엄 가구백화점 입구 옆(포은아트홀 맞은편) (07:05) ▶ [용인] 용인터미널 전방 200m GS25 용인마평점 앞 (07:45)	18:40 출발	
	수 원	[동수원] 동수원병원 정문 앞 (07:00) ▶ [북수원] 북수원 홈플러스 앞 택시정류장 (07:10)	18:40 출발	
	안 양	인덕원역 4번 출구 전방 60m 맘스터치 인덕원점 앞 (07:20)	18:40 출발	
	부 천	송내역 1번 출구 전방 240m 상심 수산물 직판장 앞 10번 구역 (06:40)	18:40 출발	
	이천/여주	[이천] 이천터미널 옆 그랜드웨딩홀 앞 (07:45) ▶ [여주] 연세새로운병원 맞은편 원 닭강정 옆 버스정류장 (08:10)	18:40 출발	
강 원	원주시내 일원 [태장동 민영의원 앞 버스정류장 등] (07:50) ※ 자세한 승차장소는 본교 홈페이지 참조	18:40 출발	68,000원	
충 북	충주시내 일원 [조이랜드 건너편 코벤트리 카페 앞 등] (07:50) ※ 자세한 승차장소는 본교 홈페이지 참조	18:40 출발	69,000원	

※ 통학버스 이용 희망자는 사전 1매와 이용요금을 준비하여 본교 학생회관 2층 학생처에서 신청하시기 바랍니다.

※ 통학버스를 이용하는 학생들의 부담을 줄이고자 요금의 35% 정도를 학교에서 지원하여 서울역 ↔ 천안역 간 전철요금과 동일한 수준으로 이용할 수 있도록 하고 있습니다.

▶ 직통 시외버스(경기고속, 대원고속)

※ [요금(할인) 7,600원 (정상요금 10,800원)] - 본교 학생증 확인

구 분	요 일	운행시간
동서울터미널 ⇨ 세명대학교 세명학사 앞 정류장 ※ 매표 : 동서울터미널	월 ~ 일요일	06:30, 07:30, 10:00, 11:00, 12:00, 13:30, 14:00, 15:00, 16:00, 17:00, 18:00 ※ 공휴일 포함 운행
세명대학교 세명학사 앞 정류장 ⇨ 동서울터미널 ※ 매표 : 본교 학생회관 1층 CU편의점	월 ~ 금요일	13:00, 14:00, 15:00, 16:30, 18:00, 19:30
	토요일	13:00, 14:00, 15:00, 16:30 ※ 일요일/공휴일은 운행하지 않음

※ 운행시간 등의 내용은 운행현황에 따라 변동될 수 있음

▶ 대중교통 및 승용차

지 역	교통이용
서울	[고속버스] 강남터미널(40~50분 간격 운행) [시외버스] 동서울터미널(20~30분 간격 운행)
	[기 차] 청량리역-중앙선(1시간 간격 운행) ★ 2020년 서울(청량리) ↔ 제천간 중앙선 전철 복선화 사업 완료예정(소요시간 56분)
	[승 용 차] 서울 ⇨ 영동고속도로 만종분기점 ⇨ 중앙고속도로(대구안동방향) ⇨ 제천 I.C 서울 ⇨ 광주원주고속도로 신평분기점 ⇨ 중앙고속도로(대구안동방향) ⇨ 제천 I.C
제천 시내	[시내버스] 제천역, 시외(고속)버스 터미널 주변 31번, 35번, 53번 시내버스 본교 캠퍼스 내 운행

☑ 개인정보 관리안내 [수험번호 조회/비밀번호 관리/주소 및 전화번호 변경 등]

- ★ 「개인정보보호법」 개정에 따라 지원자의 주민등록번호를 활용한 각종 조회를 할 수 없습니다. 따라서 본교는 각종 조회시 수험번호 및 비밀번호를 활용하고자 합니다. 수험생들은 개인정보 보호를 위하여 본교에서 설정한 초기 비밀번호를 반드시 변경하여 주시기 바랍니다.
- ★ 원서작성시 추가연락처를 1개만 작성하거나 같은 번호로 작성한 경우 각종 공지사항 안내 및 합격자(최초/충원)발표시 불이익을 받을 수 있습니다. 아래 개인정보관리 메뉴를 통해 추가연락처를 작성하시기 바랍니다.

☑ 본교 입학홈페이지 화면



☑ 본교 개인정보 관리 메뉴 화면

① 수험번호 조회 화면

② 비밀번호 변경 화면

③ 개인정보 변경 화면

개인정보관리 [수험번호조회 / 비밀번호관리 / 주소 및 전화번호 변경 등] 이용방법(매뉴얼) 안내자료

세명대학교 편입학 원서

2021학년도 편입학

수험번호

*기재하지 않음

편입학 전형유형	<input type="checkbox"/> 일반편입학(정원내) <input type="checkbox"/> 학사편입학(정원외) <input type="checkbox"/> 의료인력 전문학사학위 소지자 편입학(정원외)		
지망 학부(과)	_____ 학부(과)		
어 학 성 적 <small>(한의학과 지원자 대상)</small>	• 응시일자 : 년 월 일		• 취득점수(원점수) : 점
지 학 원 자	이 름	주민등록번호	
	지 학 력	_____ 년 월 고등학교 졸업 (_____ 지구 검정고시 합격)	사진(3×4cm) [사진부착 대상자] [일반편입학] 항공서비스학과, 간호학과 [일반·학사편입학] 한의학과 * 고사당일 수험표, 신분증 지참
		_____ 년 월 대학(교) 과 학년 입 학	
		_____ 년 월 대학(교) 과 학년	
	[대학 소재지 : _____] <input type="checkbox"/> 졸업 <input type="checkbox"/> 졸업예정 <input type="checkbox"/> 수료 <input type="checkbox"/> 수료예정		
주 소	우편번호()	집 전 화 () -	주 소
		휴 대 전 화 () -	
		추가 연락처 () -	
		전형기간 중 비상 연락처 () -	
입 학 전 형 료 비례 환불제도	* 고등교육법 제34조의4 제5항에 의거 입학전형관련 수입·지출에 따른 잔액을 2021년 4월 30일 이전 입학전형에 응시한 사람이 납부한 입학 전형료에 비례하여 반환할 예정 * 우측에 명시된 2개의 방법 중 1개를 선택하여 주시기 바랍니다.(선택한 방법으로 환불예정)		<input type="checkbox"/> 아래 기재한 환불계좌로 이체 <input type="checkbox"/> 본교에 직접 방문하여 환불 신청
등록확인예치금 환불계좌	* 환불계좌는 온라인(본교 홈페이지)으로 환불신청(등록포기)시 본인 확인의 인증자료 및 등록확인예치금에 대한 환불계좌로 활용하므로 정확히 작성 요망 * 본교에 원서접수를 하는 것으로 등록금 수납은행에 납부결과 문자안내 서비스 활용제공에 동의한 것으로 처리합니다.		
은행명	계좌번호	예금주	
본인은 귀 대학교에 입학하고자 소정의 서류를 갖추어 지원합니다.			
_____ 년 월 일 지원자 이름 : (인)			(접수확인)
세명대학교 총장 귀하			

수험표		[2021학년도 세명대학교 편입학]	전형일정 안내		
사진(3×4cm) [사진부착 대상자] [일반편입학] 항공서비스학과, 간호학과 [일반·학사편입학] 한의학과 * 고사당일 수험표, 신분증 지참	수험번호	_____	면접고사 <small>(항공서비스학과,간호학과)</small>	2021. 1. 22(금)	
	이 름	_____	필기고사 <small>(한의학과)</small>	2021. 1. 20(수) (10:00~12:00)	
	편입학 전형유형	정원내	<input type="checkbox"/> 일반편입학	최초합격자 발표	2021. 2. 7(일) 이전
		정원외	<input type="checkbox"/> 학사편입학 <input type="checkbox"/> 의료인력 전문학사학위 소지자 편입학	최초합격자 등록	2021. 2. 8(월) ~ 2. 10(수) 은행마감시까지
지망 학부(과)	학부(과)		추가합격자 발표	2021. 2. 11(목) ~ 2. 16(화) 21:00까지	

* □란은 해당간에 ✓표 하며, 해당없는 곳은 공란으로 둠. 모집요강을 참고하여 기재 바람.

세명대학교 2021학년도 편입학 지원자 개인정보 수집·이용·제공 동의서

수험번호

* 기재하지 않음

< 개인정보 수집 및 이용에 대한 동의(필수) >

개인정보의 수집 및 이용에 동의하십니까? 동의함
 (개인정보의 수집 및 이용에 대해 거부할 권리가 있으며, 이를 거부할 경우 대입 원서를 접수할 수 없습니다) 동의하지 않음

대입 원서접수 및 대입 전형과정에서 수집된 지원자의 개인정보는 아래와 같은 범위 내에서 처리되며 그 과정에서 대학은 「개인정보 보호법」 등 관련 법령에 따라 아래 기재된 수집 항목, 목적, 보유 및 이용기간 범위 내에서 처리됩니다.

- 개인정보 항목 : 이름, 국적, 주소, 전화번호, 휴대전화번호, 추가전화번호, 이메일, 환불계좌 정보(은행명, 계좌번호, 예금주 이름), 모집단위(지방학과), 학교정보(최종학력구분, 재학/출신 고교명, 졸업(예정)연도, 고교 전화번호) 등
- 개인정보의 수집 및 이용 목적 : 대입 원서 접수 및 대입 전형, 편입 및 학부(과) 정보제공 등
- 개인정보의 보유 및 이용 기간 : 처리목적 달성 시까지
- 개인정보 보유기간의 경과, 처리목적 달성 등 개인정보가 불필요하게 되었을 때에는 지체 없이 해당 개인정보를 파기합니다.

< 고유식별정보 수집 및 이용에 대한 고지사항 >

아래 내용을 확인하십니까? 확인함

- ※ 고등교육법시행령 제73조에 따라 정보주체의 동의 없이 아래의 개인정보를 수집 및 이용합니다.
- 개인정보 항목 : 주민등록번호(재외국민과 외국인 전형 등의 경우 : 외국인 등록번호 또는 여권번호)
- 개인정보 처리사유 : 대입 원서 접수 및 대입전형
- 수집근거 : 고등교육법시행령 제73조(고유식별정보의 처리)

< 개인정보 취급 위탁에 대한 동의 >

아래 내용을 확인하십니까? 확인함

- 대입 원서 접수 및 대입 전형을 위해 필요한 경우 관계 법령 등에 따라 개인정보를 위탁하고 있으며, 위탁 계약 시 개인정보가 안전하게 관리될 수 있도록 필요한 사항을 규정하고 있습니다. 대입 원서 접수 및 대입 전형 과정에서 개인정보의 위탁에 관한 자세한 내용은 지원하시는 각 대학의 입학처 홈페이지를 참고하시기 바랍니다.

수탁업체	위탁업무 내용	위탁업무처리 개인정보항목	개인정보의 보유이용기간
(주)진학어플라이	대입원서접수 대행	이름, 주민등록번호 등 원서접수시 수집하는 개인정보 항목	처리목적 달성 시 또는 위탁계약 종료시까지
(주)유웨이어플라이	대입원서접수 대행	이름, 주민등록번호 등 원서접수시 수집하는 개인정보 항목	처리목적 달성 시 또는 위탁계약 종료시까지

- 본교에 원서접수를 하는 것으로 등록금 수납은행에 납부결과 문자안내 서비스 활용제공에 동의한 것으로 처리합니다.

< 개인정보 제3자 제공에 대한 동의 >

아래 내용을 확인하십니까? 확인함

- 다음과 같이 개인정보를 제3자에게 제공합니다.

개인정보를 제공받는 자	제공받는 자의 개인정보 이용목적	제공하는 개인정보 항목	개인정보의 보유이용기간
전적 대학	전적 대학 학력조회	이름, 주민등록번호 등 학력조회에 필요한 개인정보	처리목적 달성시까지

< 본인 확인 및 지원자격, 전형일자 확인 >

아래 내용을 확인하십니까? 확인함

- 이 원서는 지원자 본인만 작성하여 지원할 수 있습니다. 차후 이를 위반한 경우에 대학 입학 무효 등의 문제가 발생할 수 있습니다.
- 지원 대학의 모집요강을 확인하시기 바랍니다.
- 모집요강의 지원자격 등을 확인하시기 바랍니다.

< 대입 허위지원 방지와 지원자격 조작 방지에 관한 확인 여부 >

아래 내용을 확인하십니까? 확인함

- 대입 허위지원을 할 경우 형법상 업무방해죄에 해당되며 이에 따라 처벌받을 수 있습니다.
- 특별전형 지원 시 지원자격이 허위인 것으로 밝혀진 경우 합격이 취소됩니다.

< 전형료 환불관련 고등교육법 시행령 >

아래 내용을 확인하십니까? 확인함

- 제42조의3(입학전형료) ② 법 제34조의4제4항에 따른 입학전형료의 반환 사유 및 금액은 다음 각 호의 구분에 따른다.
 1. 입학전형에 응시한 사람이 착오로 과납한 경우 : 과납한 금액
 2. 대학의 귀책사유로 입학전형에 응시하지 못한 경우 : 납부한 입학전형료 전액
 3. 천재지변으로 인하여 입학전형에 응시하지 못한 경우 : 납부한 입학전형료 전액
 4. 질병 또는 사고 등으로 의료기관에 입원하거나 본인의 사망으로 입학전형에 응시하지 못한 경우(해당 사항을 증명할 수 있는 경우만 해당한다) : 납부한 입학전형료 전액
 5. 단계적으로 실시하는 입학전형에 응시하였으나, 최종 단계 전에 불합격한 경우 : 납부한 입학전형료 중 응시하지 못한 단계의 입학전형에 드는 금액

본인은 위의 내용과 같이 개인정보 처리에 관하여 고지 받았으며 이를 충분히 이해하고 개인정보를 수집·이용 또는 제공하는 것에 동의합니다.

년 월 일 지원자 이름 : 서명(인)